Αποστολική Διαδοχή

Στη διαδοχή:

Ο Σεβασμιώτατος*
Garland F. Byers, Jr., J.D., D.D.‡
Επίσκοπος των Εθνών, με αποστολική εντολή



Ο Μυστικός Δείπνος του Λεονάρντο ντα Βίντσι (1495–1498), στην τραπεζαρία της Σάντα Μαρία ντέλλε Γκράτσιε στο Μιλάνο: ο Κυριος μας με τους Δώδεκα.

Δημόσιος τομέας.

Τι είναι η Αποστολική Διαδοχή

Αποστολική διαδοχή είναι η αδιάσπαστη σειρά των επισκόπων, καθένας από τους οποίους χειροτονήθηκε με την επίθεση των χειρών από τους προκατόχους του, η οποία ανάγεται στους αποστόλους που απέστειλε ο Χριστός. Η Εκκλησία των πρώτων αιώνων την επικαλούνταν ως μαρτυρία ότι η διακονία της προερχόταν από τους ίδιους τους αποστόλους: ο Άγιος Κλήμης Ρώμης έγραψε σχετικά περί το 96 μ.Χ., και ο Άγιος Ειρηναίος Λυώνος, περί το 180 μ.Χ., παρέθεσε τη διαδοχή των επισκόπων της Ρώμης από τους αποστόλους έως την εποχή του.

Οι χριστιανοί δεν συμφωνούν ως προς τη σημασία της. Πολλές ομολογίες θεωρούν ότι η αποστολική διαδοχή δεν έχει καμία σημασία και ότι η πιστότητα της Εκκλησίας έγκειται στην τήρηση της διδασκαλίας των αποστόλων και όχι σε κάποια γραμμή επισκόπων. Άλλες τη θεωρούν απαραίτητη για γνήσια διακονία και γνήσια μυστήρια, μεταξύ αυτών η Ρωμαιοκαθολική Εκκλησία, οι Ορθόδοξες Εκκλησίες, οι Προχαλκηδόνιες (Αρχαίες Ανατολικές) Εκκλησίες και η Εκκλησία της Ανατολής, ενώ η Αγγλικανική και ορισμένες Λουθηρανικές Εκκλησίες τη θεωρούν πολύτιμη. Και μέσα σε πολλές ομολογίες, επίσης, οι απόψεις διίστανται ως προς το πόση σημασία έχει η καταγωγή ενός επισκόπου από έναν απόστολο του Χριστού.

Οι Δώδεκα και οι Εβδομήκοντα

Ορισμένοι στη χριστιανική πίστη κάνουν διάκριση ανάμεσα στους αρχικούς Δώδεκα Αποστόλους και στους Εβδομήκοντα, τους οποίους ο ΚΥΡΙΟΣ «ἀνέδειξεν» και «ἀπέστειλεν αὐτοὺς ἀνὰ δύο πρὸ προσώπου αὐτοῦ» (Λουκ. 10:1). Και οι μεν και οι δε έλαβαν εντολή από τον ίδιο τον Χριστό να κηρύττουν τη βασιλεία του Θεού, να θεραπεύουν και να φέρουν την εξουσία του: «Ὁ ἀκούων ὑμῶν ἐμοῦ ἀκούει» (Λουκ. 10:16).

Ο Επίσκοπος Byers φρονεί ότι οι Εβδομήκοντα γνώριζαν τον Χριστό προσωπικά και έλαβαν την εντολή τους από τον ίδιο προσωπικά· ο ΚΥΡΙΟΣ τους γνώριζε αρκετά καλά ώστε να τους αποστείλει να επιτελέσουν το έργο του. Γι' αυτόν τον λόγο θεωρεί ότι η αποστολική διαδοχή περιλαμβάνει τους Εβδομήκοντα όπως και τους αρχικούς Δώδεκα. Ο Άγιος Παύλος, που κλήθηκε μετά την Ανάσταση ως ο Απόστολος των Εθνών, έγινε δεκτός από τους Δώδεκα ως αληθινός απόστολος, οι οποίοι του έδωσαν «δεξιὰς ... κοινωνίας» (Γαλ. 2:9).

Οι γραμμές διαδοχής σε αυτές τις σελίδες

Ο Επίσκοπος Byers παραθέτει εδώ τις αποστολικές γενεαλογίες του για δημόσιο έλεγχο και προς όφελος των χριστιανών πιστών. Κάθε σελίδα παρακολουθεί μία γραμμή από τον απόστολό της, επίσκοπο προς επίσκοπο, έως τον Επίσκοπο Byers. Στις περισσότερες περιπτώσεις, κάθε γραμμή ακολουθεί, μέχρι τον απόστολο, τους ίδιους τους καταλόγους επισκόπων που τηρούν οι Εκκλησίες που αναφέρονται στη σελίδα της, τους ίδιους καταλόγους με τους οποίους οι Εκκλησίες αυτές ανάγουν τη δική τους αποστολική διαδοχή, και οι άγιοι που αναφέρονται σε κάθε γραμμή είναι εκείνοι τους οποίους τιμούν οι Εκκλησίες αυτές.

Τα πιστοποιητικά της χειροτονίας εις πρεσβύτερον και της χειροτονίας εις επίσκοπον του ίδιου του Επισκόπου Byers, μαζί με φωτογραφίες της χειροτονίας του εις επίσκοπον, παρουσιάζονται στη σελίδα Σχετικά με τον Επίσκοπο.

Όποια άποψη κι αν έχει κανείς για τους Εβδομήκοντα, ο Επίσκοπος Byers κατέχει έγκυρη αποστολική διαδοχή από τέσσερις από τους αρχικούς Δώδεκα, τον Άγιο Πέτρο, τον Άγιο Ανδρέα, τον Άγιο Ιωάννη και τον Άγιο Θωμά, καθώς και από τον Άγιο Παύλο, τον Απόστολο των Εθνών. Μπορεί να σημειωθεί παρεμπιπτόντως ότι, κατά το 2026, ο σημερινός Επίσκοπος Ρώμης, κατά την κύρια γραμμή χειροτονίας του, ανάγει την αποστολική διαδοχή του μόνο στον Άγιο Πέτρο· και ο σημερινός Πατριάρχης Μόσχας και πασών των Ρωσιών, κατά την κύρια γραμμή χειροτονίας του, ανάγει ομοίως την αποστολική διαδοχή του μόνο στον Άγιο Πέτρο, μέσω της έδρας της Αντιοχείας. Η σημερινή Αρχιεπίσκοπος Καντερβουρίας, κατά την κύρια γραμμή χειροτονίας της, ανάγει την αποστολική διαδοχή της σε έναν μόνο απόστολο, μέσω της έδρας της Καντερβουρίας· ο σημερινός Συριακός Ορθόδοξος Πατριάρχης Αντιοχείας, κατά την κύρια γραμμή χειροτονίας του, μόνο στον Άγιο Πέτρο, μέσω της έδρας της Αντιοχείας· και ο σημερινός Καθολικός Πατριάρχης της Ασσυριακής Εκκλησίας της Ανατολής, σύμφωνα με τον κατάλογο εκείνης της Εκκλησίας, στον Άγιο Θωμά, μέσω της έδρας της Σελεύκειας-Κτησιφώνας.

Όσον αφορά τους Εβδομήκοντα, ο Επίσκοπος Byers κατέχει αποστολική διαδοχή από πέντε τους οποίους οι Εκκλησίες τιμούν ως Αποστόλους εκ των Εβδομήκοντα: τον Άγιο Θαδδαίο (Αδδαίο), απόστολο της Έδεσσας· τον Άγιο Λίνο, πρώτο επίσκοπο Ρώμης μετά τον Άγιο Πέτρο· τον Άγιο Ευόδιο, πρώτο επίσκοπο Αντιοχείας μετά τον Άγιο Πέτρο· τον Άγιο Στάχυ, πρώτο επίσκοπο του Βυζαντίου· και τον Άγιο Τρόφιμο, πρώτο επίσκοπο της Αρελάτης.

Πηγές και επαλήθευση

Οι γραμμές αυτές παραλήφθηκαν με το βιβλίο των αποστολικών γενεαλογιών που επιδόθηκε στον Επίσκοπο Byers κατά την αρχιερατική χειροτονία του το 2013. Δεν αντιγράφηκαν απλώς. Κάθε κρίκος εξετάστηκε και επαληθεύτηκε με την προσωπική έρευνα του Επισκόπου Byers, σε αντιπαραβολή με τους καταλόγους επισκόπων που τηρούν οι Εκκλησίες οι οποίες κατονομάζονται σε κάθε σελίδα και με τις καθιερωμένες ιστορικές πηγές για την επισκοπική διαδοχή, μεταξύ των οποίων τα αρχεία της Αγίας Έδρας για τη ρωμαϊκή διαδοχή, οι κατάλογοι του Οικουμενικού Πατριαρχείου Κωνσταντινουπόλεως και των Πατριαρχείων Αντιοχείας, τα αρχεία της Ρωσικής Ορθόδοξης, της Παλαιοκαθολικής, της

Συριακής Ορθόδοξης και της Ασσυριακής Εκκλησίας, καθώς και το *Registrum Sacrum Anglicanum* του Ουίλιαμ Σταμπς, το μητρώο των χειροτονιών των Άγγλων επισκόπων.

Όπου τα αρχεία αυτά διαφέρουν από το βιβλίο, ακολουθήθηκαν τα αρχεία και οι γραμμές διορθώθηκαν. Γραμμές που διατείνεται το βιβλίο και οι οποίες δεν μπόρεσαν να επαληθευθούν από τα αρχεία παραλείφθηκαν. Κάθε επίσκοπος που αναφέρεται σε αυτές τις σελίδες μπορεί να ελεγχθεί από τον αναγνώστη στα αρχεία της δικής του Εκκλησίας.

Οι αποστολικές γραμμές με μια ματιά

Ο Επίσκοπος Byers κατέχει αποστολική διαδοχή από δέκα αποστόλους – τέσσερις από τους αρχικούς Δώδεκα, τον Άγιο Παύλο και πέντε από τους Εβδομήκοντα – μέσω έντεκα χωριστών οδών, καθεμία από τις οποίες παρουσιάζεται στη δική της σελίδα παρακάτω. Οι αριθμοί δείχνουν τη θέση του σε κάθε γραμμή.

Οι Απόστολοι

Απόστολος	Οδοί	Επίσκοπος Byers
Άγιος Πέτρος	Ρώμη (Ρεμπίμπα–Βραζιλία) · Ρώμη (Ουτρέχτη) · Αντιόχεια (Μελχιτική) · Αντιόχεια (Ορθόδοξη) · Αντιόχεια (Συριακή Ορθόδοξη)	245 · 252 · 169 · 165 · 146
Άγιος Ανδρέας	Κίεβο–Μόσχα · Κωνσταντινούπολη–Αλβανία	173 · 264
Άγιος Ιωάννης	Καντερβουρία · Σκωτία–Σίμπερι	126 · 132
Άγιος Θωμάς	Εκκλησία της Ανατολής	112
Άγιος Παύλος	Καντερβουρία · Σκωτία–Σίμπερι	128 · 134

Εκ των Εβδομήκοντα

Εκ των Εβδομήκοντα Αποστόλων	Οδοί	Επίσκοπος Byers
Άγιος Θαδδαίος (Αδδαίος)	Εκκλησία της Ανατολής	111
Άγιος Λίνος	Ρεμπίμπα–Βραζιλία · Ουτρέχτη	244 · 251
Άγιος Ευόδιος	Μελχιτική · Ορθόδοξη · Συριακή Ορθόδοξη	168 · 164 · 145

Εκ των Εβδομήκοντα Αποστόλων	Οδοί	Επίσκοπος Byers
Άγιος Στάχυς	Κίεβο–Μόσχα · Κωνσταντινούπολη–Αλβανία	172 · 263
Άγιος Τρόφιμος	Καντερβουρία · Σκωτία–Σίμπερι	127 · 133

Με το ίδιο μέτρο, δηλαδή την κύρια γραμμή χειροτονίας, οι προκαθήμενοι των αρχαίων Εκκλησιών κατέχουν ο καθένας μία μόνο γραμμή προς έναν μόνο Απόστολο. Ο Επίσκοπος Byers έχει κοινή γραμμή με τον καθένα από αυτούς, όπως καταγράφει το σχετικό πλαίσιο στη σελίδα κάθε Αποστόλου.

Οι Προκαθήμενοι των Εκκλησιών κατά το 2026

Προκαθήμενος της Εκκλησίας	Γραμμές	Απόστολος	Κοινή γραμμή διαδοχής με τον Επίσκοπο Byers
Ο Επίσκοπος Ρώμης, Πάπας Λέων ΙΔ΄ *Ρωμαιοκαθολική Εκκλησία*	1	Άγιος Πέτρος	Ρώμη (δύο οδοί)
Ο Πατριάρχης Μόσχας και πασών των Ρωσιών, Πατριάρχης Κύριλλος *Ρωσική Ορθόδοξη Εκκλησία*	1	Άγιος Πέτρος (μέσω Αντιοχείας)	Αντιόχεια, μέσω Μόσχας
Η Αρχιεπίσκοπος Καντερβουρίας, Σάρα Μουλάλι *Εκκλησία της Αγγλίας και Αγγλικανική Κοινωνία*	1	Ένας απόστολος, μέσω Καντερβουρίας	Καντερβουρία (δύο οδοί)
Ο Συριακός Ορθόδοξος Πατριάρχης Αντιοχείας, Ιγνάτιος Εφραίμ Β΄ *Συριακή Ορθόδοξη Εκκλησία*	1	Άγιος Πέτρος (μέσω Αντιοχείας)	Αντιόχεια (Συριακή Ορθόδοξη Εκκλησία)
Ο Καθολικός Πατριάρχης της Ανατολής, Μαρ Άβα Γ΄ *Ασσυριακή Εκκλησία της Ανατολής*	1	Άγιος Θωμάς	Εκκλησία της Ανατολής
Επίσκοπος Byers	**11**	**Δέκα απόστολοι**	—

Ο αριθμός των γραμμών δεν προσθέτει τίποτε στη χάρη της ιερωσύνης, αφού αρκεί μία μόνο έγκυρη γραμμή· οι γραμμές παρατίθενται εδώ ως καταγραφή, για όσους επιθυμούν να τις εξετάσουν. Η αποστολική διαδοχή δεν είναι ανταγωνισμός, και ένας επίσκοπος που κατέχει πολλές γραμμές δεν έχει μεγαλύτερη εξουσία ή νομιμότητα από εκείνον που κατέχει μία μόνο γραμμή, ορθή και επαληθεύσιμη.

Τίποτε σε αυτές τις σελίδες δεν πρέπει να εκληφθεί ως αξίωση προτεραιότητας έναντι οποιουδήποτε επισκόπου, και πολύ λιγότερο έναντι όσων κατονομάζονται εδώ, οι οποίοι αφιέρωσαν ολόκληρη τη ζωή τους στη διακονία της Εκκλησίας. Οι γραμμές τεκμηριώνονται ώστε οι πιστοί χριστιανοί, και όποιος επιθυμεί να εξετάσει την ιερωσύνη του Επισκόπου Byers, να βρίσκουν τα στοιχεία συγκεντρωμένα σε ένα σημείο, και ώστε η προσοχή να στρέφεται εκεί όπου ανήκει: στον Λόγο του Θεού και στο Ευαγγέλιο του Ιησού Χριστού.

Άγιοι και Μάρτυρες

Στη σελίδα κάθε Αποστόλου, όσοι στη διαδοχή έδωσαν τη ζωή τους για την πίστη σημειώνονται ως μάρτυρες, και όσοι έχουν αγιοκαταταχθεί ή με άλλον τρόπο έχουν ανυψωθεί στις τιμές του θυσιαστηρίου σημειώνονται με την ιδιότητά τους ως άγιοι ή μακάριοι, είτε στην ορθόδοξη παράδοση είτε στη δυτική παράδοση είτε και στις δύο. Οι Εκκλησίες διαφέρουν ως προς τους αγίους που αναγνωρίζουν και ως προς όσα απαιτούν για να τιμηθεί ένα πρόσωπο ως άγιος· οι ενδείξεις σε κάθε σελίδα δείχνουν ποια Εκκλησία τιμά ποιον. Αφορούν μόνο την αγιότητα του βίου και δεν έχουν καμία σχέση με το κύρος οποιασδήποτε χειροτονίας.

✠

Επιλέξτε έναν απόστολο για να δείτε τη γραμμή διαδοχής.

Οι Απόστολοι



Άγιος Πέτρος στη Ρώμη (Ρεμπίμπα–Βραζιλία)

Απόστολος και Μάρτυς

Ρώμη, η διαδοχή Ρεμπίμπα, Βραζιλία και



Άγιος Πέτρος στη Ρώμη (Ουτρέχτη)

Απόστολος και Μάρτυς

Ρώμη, Γαλλία, Ουτρέχτη, Αγγλία και Αμερική



Άγιος Πέτρος στην Αντιόχεια (Μελχιτική)

Απόστολος και Μάρτυς

Αντιόχεια, το Μελχιτικό Πατριαρχείο, Βηρυτός



Άγιος Πέτρος στην Αντιόχεια (Ορθόδοξη)

Απόστολος και Μάρτυς

Αντιόχεια, το Ορθόδοξο Πατριαρχείο, Μόσχα και

Αμερική

Επίσκοπος BYERS, αριθ. 245 στη διαδοχή

Επίσκοπος BYERS, αριθ. 252 στη διαδοχή

και Αμερική

Επίσκοπος BYERS, αριθ. 169 στη διαδοχή

Αμερική

Επίσκοπος BYERS, αριθ. 165 στη διαδοχή

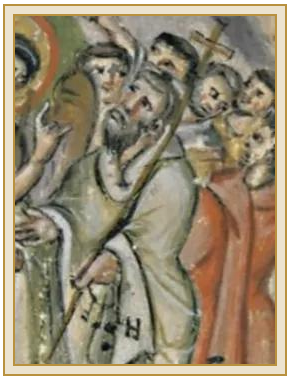

Άγιος Πέτρος στην Αντιόχεια (Συριακή Ορθόδοξη)

Απόστολος και Μάρτυς

Αντιόχεια, το Συριακό Ορθόδοξο Πατριαρχείο, Ινδία και Αμερική

Επίσκοπος BYERS, αριθ. 146 στη διαδοχή



Άγιος Ανδρέας (Κίεβο–Μόσχα)

ο Πρωτόκλητος, Απόστολος και Μάρτυς

Κωνσταντινούπολη, Κίεβο, Μόσχα και Αμερική

Επίσκοπος BYERS, αριθ. 173 στη διαδοχή

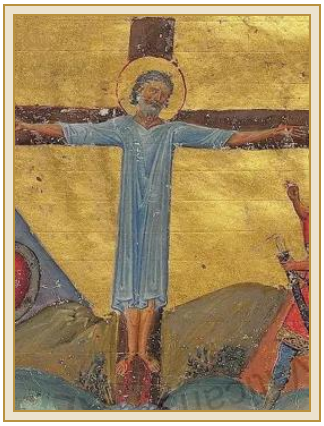

Άγιος Ανδρέας (Κωνσταντινούπολη–Αλβανία)

ο Πρωτόκλητος, Απόστολος και Μάρτυς

Κωνσταντινούπολη, Αλβανία και Αμερική

Επίσκοπος BYERS, αριθ. 264 στη διαδοχή

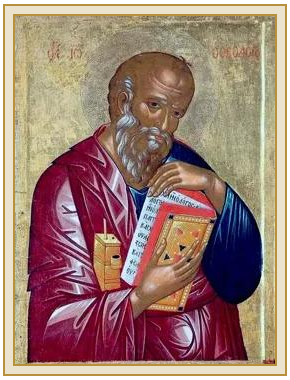

Άγιος Ιωάννης (Καντερβουρία)

Απόστολος και Ευαγγελιστής

Σμύρνη, Λυών, Καντερβουρία και Αμερική

Επίσκοπος BYERS, αριθ. 126 στη διαδοχή



Άγιος Ιωάννης (Σκωτία–Σίμπερι)

Απόστολος και Ευαγγελιστής

Σμύρνη, Λυών, Καντερβουρία, Σκωτία και Αμερική



Άγιος Θωμάς

Απόστολος και Μάρτυς

Η Εκκλησία της Ανατολής, Ινδία, Αγγλία και Αμερική

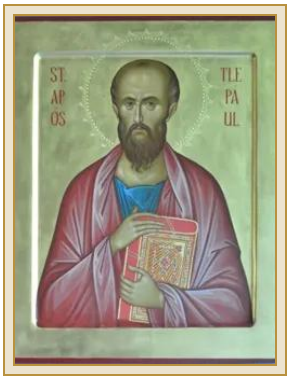

Άγιος Παύλος (Καντερβουρία)

ο Απόστολος των Εθνών και Μάρτυς

Αρελάτη, Καντερβουρία, η Εκκλησία της Αγγλίας και Αμερική

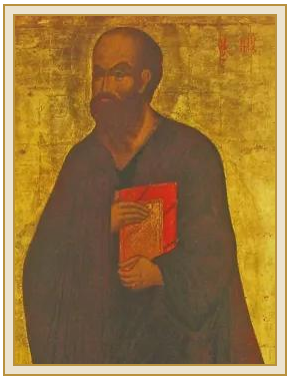

Άγιος Παύλος (Σκωτία–Σίμπερι)

Απόστολος των Εθνών και Μάρτυς

Αρελάτη, Καντερβουρία, Σκωτία και Αμερική

Επίσκοπος BYERS,
αριθ. 132 στη διαδοχή

Επίσκοπος BYERS,
αριθ. 112 στη διαδοχή

Επίσκοπος BYERS,
αριθ. 128 στη διαδοχή

Επίσκοπος BYERS,
αριθ. 134 στη διαδοχή

Εκ των Εβδομήκοντα



Άγιος Θαδδαίος (Αδδαίος)

Εκ των Εβδομήκοντα Αποστόλων

Η Εκκλησία της Ανατολής, Ινδία, Αγγλία και Αμερική

Επίσκοπος BYERS,
αριθ. 111 στη διαδοχή

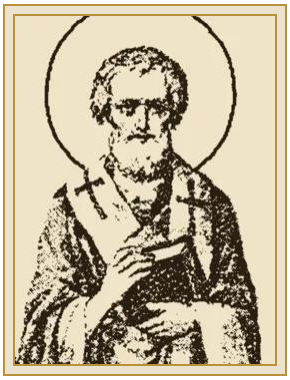

Άγιος Λίνος (Ρεμπίμπα–Βραζιλία)

εκ των Εβδομήκοντα Αποστόλων

Ρώμη, η διαδοχή Ρεμπίμπα, Βραζιλία και Αμερική

Επίσκοπος BYERS,
αριθ. 244 στη διαδοχή



Άγιος Λίνος (Ουτρέχτη)

εκ των Εβδομήκοντα Αποστόλων

Ρώμη, Γαλλία, Ουτρέχτη, Αγγλία και Αμερική

Επίσκοπος BYERS,
αριθ. 251 στη διαδοχή



Άγιος Ευόδιος (Μελχιτική)

Εκ των Εβδομήκοντα Αποστόλων

Αντιόχεια, το Μελχιτικό Πατριαρχείο, Βηρυτός και Αμερική

Επίσκοπος BYERS,
αριθ. 168 στη διαδοχή

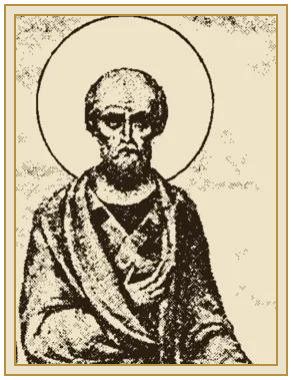

Άγιος Ευόδιος (Ορθόδοξη)

Εκ των Εβδομήκοντα Αποστόλων

Αντιόχεια, το Ορθόδοξο Πατριαρχείο, Μόσχα και



Άγιος Ευόδιος (Συριακή Ορθόδοξη)

Εκ των Εβδομήκοντα Αποστόλων

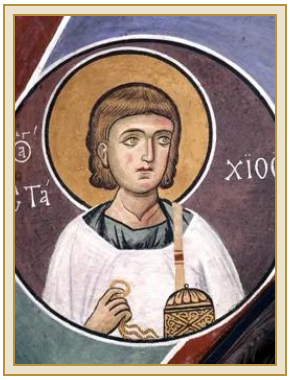

Άγιος Στάχυς (Κίεβο–Μόσχα)

Εκ των Εβδομήκοντα Αποστόλων

Κωνσταντινούπολη, Κίεβο, Μόσχα και



Άγιος Στάχυς (Κωνσταντινούπολη–Αλβανία)

εκ των Εβδομήκοντα Αποστόλων

Αμερική

Επίσκοπος BYERS, αριθ. 164 στη διαδοχή

Αντιόχεια, το Συριακό Ορθόδοξο Πατριαρχείο, Ινδία και Αμερική

Επίσκοπος BYERS, αριθ. 145 στη διαδοχή

Αμερική

Επίσκοπος BYERS, αριθ. 172 στη διαδοχή

Κωνσταντινούπολη, Αλβανία και Αμερική

Επίσκοπος BYERS, αριθ. 263 στη διαδοχή



Άγιος Τρόφιμος (Καντερβουρία)

Εκ των Εβδομήκοντα Αποστόλων

Αρελάτη, Καντερβουρία, η Εκκλησία της Αγγλίας και Αμερική

Επίσκοπος BYERS, αριθ. 127 στη διαδοχή

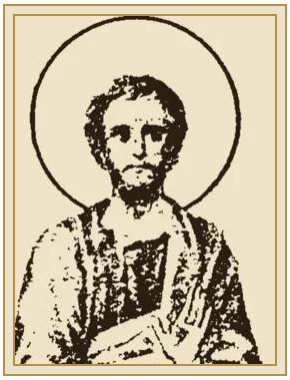

Άγιος Τρόφιμος (Σκωτία–Σίμπερι)

εκ των Εβδομήκοντα Αποστόλων

Αρελάτη, Καντερβουρία, Σκωτία και Αμερική

Επίσκοπος BYERS, αριθ. 133 στη διαδοχή



Εικόνες: Άγιος Πέτρος, Όρος Σινά, 6ος αιώνας, κοινό κτήμα. Άγιος Πέτρος (Ουτρέχτη), χαλκογραφία του Λούκας Φόρστερμαν του νεότερου, 1660, Rijksmuseum, κοινό κτήμα. Άγιος Πέτρος στην Αντιόχεια (Μελχιτική), Καθεδρικός Ναός του Ευαγγελισμού, Μόσχα, περί το 1399, κοινό κτήμα. Άγιος Πέτρος στην Αντιόχεια (Ορθόδοξη), Καθεδρικός Ναός της Αγίας Σοφίας, Νόβγκοροντ, περί το 1050, κοινό κτήμα. Άγιος Ανδρέας, Walters Art Museum, Βαλτιμόρη, κοινό κτήμα. Άγιος Ιωάννης, Πάτμος, περί το 1500, κοινό κτήμα. Άγιος Θωμάς, 14ος αιώνας, φωτογραφία Herbert Frank, CC BY 2.0. Άγιος Παύλος, St. Paul's Episcopal Church, Σιάτλ, φωτογραφία Joe Mabel, CC BY-SA 3.0. Άγιος Θαδδαίος, Όρος Σινά, 10ος αιώνας, κοινό κτήμα. Άγιος Στάχυς, Λαγουδερά, Κύπρος, 1192, φωτογραφία Dumbarton Oaks, CC0. Άγιος Λίνος, ρωσικοί Βίοι των Αγίων, 1903–1911, κοινό κτήμα. Άγιος Λίνος (Ουτρέχτη), χαρακτικό, Rijksmuseum, κοινό κτήμα. Άγιος Τρόφιμος,

περίστυλο του Αγίου Τροφίμου, Αρελάτη, 12ος αιώνας, φωτογραφία που έχει διατεθεί στο κοινό κτήμα. Άγιος Ευόδιος (Μελχιτική), ιταλική σχολή, 17ος αιώνας, κοινό κτήμα. Άγιος Ευόδιος (Ορθόδοξη), ρωσικοί Βίοι των Αγίων, 1903–1911, κοινό κτήμα. Άγιος Πέτρος στην Αντιόχεια (Συριακή Ορθόδοξη), Ευαγγέλιο του Ραββουλά, 586 μ.Χ., κοινό κτήμα. Άγιος Ανδρέας και Άγιος Στάχυς (Κωνσταντινούπολη–Αλβανία), Μηνολόγιο του Βασιλείου Β′, περί το 1000 μ.Χ., κοινό κτήμα. Άγιος Παύλος (Σκωτία–Σίμπερι), Μονή της Μεταμορφώσεως του Σωτήρος (Σπάσο-Πρεομπραζένσκι), Γιαροσλάβλ, κοινό κτήμα. Άγιος Ιωάννης (Σκωτία–Σίμπερι), Βιβλίο του Κελς, περί το 800 μ.Χ., κοινό κτήμα. Άγιος Τρόφιμος (Σκωτία–Σίμπερι), ρωσικοί Βίοι των Αγίων, 1903–1911, κοινό κτήμα. Όλες μέσω Wikimedia Commons· περικομμένες και σε νέο μέγεθος. Τα πλήρη στοιχεία προέλευσης παρατίθενται στη σελίδα κάθε Αποστόλου.